Reunión con el Departamento de Emergencias de la Municipalidad de Viña del Mar, para organizar la ayuda a 2,000 familias, de cajas con artículos de higiene y otros artículos, mas ayudas técnicas para todos los discapacitados que perdieron su silla de rueda, andador, bastones, muletas etc, y para los que nunca tuvieron. Familias que fueron afectadas por los incendios en Viña Del mar.



Camila Estay Peña, Directora de Desarrollo Comunitario Municipalidad de Viña del Mar, Maria José Carvajal, Steven Colon, presidente Fundación FEDES y Grace Martin Directora proyectos Fundación FEDES



Visita a Terreno





Secuencias fotográficas de algunas de las zonas afectadas por los incendios en Viña del Mar. También los campamentos que se levantaron para asesoramiento, ayuda y atenciones de salud para las diferentes zonas.

Fotos tomadas de archivos de los noticieros y periódicos





Dos bomberos que combatieron en Viña del Mar relatan cómo vivieron y qué sintieron al enfrentarse a la tormenta de fuego. "Daba angustia ver el sufrimiento de la gente, "Nos encontramos micros, vehículos chocados, abandonados. Llegamos a un sector de Achupalla que era como si hubiese caído una bomba". "Le decíamos a la gente: Caballero, tiene que evacuar. Pero, ¿Para dónde voy?. Ni la gente del sector sabía para dónde evacuar", (Tomado de un diario local)



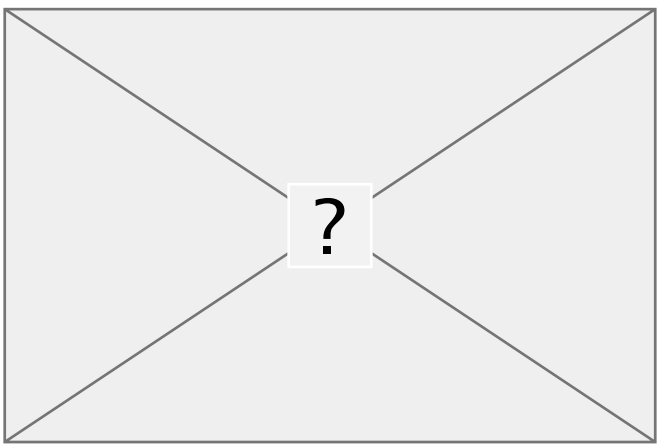







Los comentarios de la mayoría de las personas fue que: no hubo información clara por donde evacuar.
Los bomberos se vieron sobrepasados y en muchos lugares el camión de los bomberos no podía llegar, tampoco tenían grifos para cargar agua, por lo que no pudieron socorrer bien a las comunidades afectadas. Los vecinos trataban con cubos de mojar sus casas para poder salvarlas como ultimo recurso de desesperación.









Visita a diferentes zonas donde tienen Ollas comunes, dirigidas todas por voluntarios





Maria, nos comentaba que se le quemó la casa completamente. Al día siguiente viendo la necesidad se puso a cocinar para todas las familias de la comunidad que habían perdido todo. Su vecino al verla tan solidaria, le prestó lo que quedó de su casa, pues era la única en el barrio que quedó con techo, y ahí montó el comedor. Con otras voluntarias, preparan comida caliente para todas las familias damnificadas de la zona. Maria no solo se le quemó la casa, sino que también sufrió quemaduras ella misma. Todos los comedores que visitamos, están dirigidos por voluntarios, muchos de ellos también damnificados. Llevan ya mas de 8 meses preparando comidas calientes para ofrecer a las personas que viven en carpas o en situación de mucha vulnerabilidad que no tienen forma de cocinar una comida.





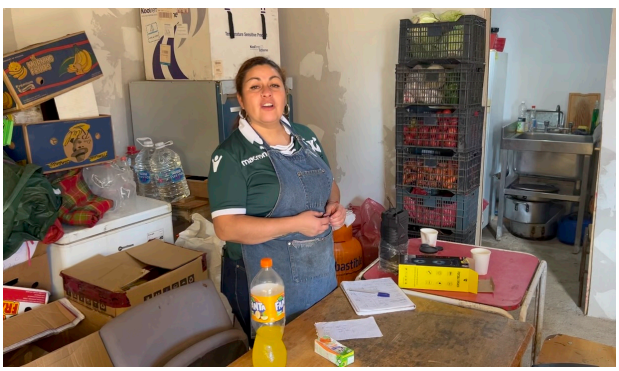









Compras y entrega
de insumos, agradecemos a
Walmart Mayorista, Empresa que
nos dio descuentos especiales,
ello hizo que pudiéramos ayudar
a mas familias.







Descargando los insumos

Gracias a nuestros socios en Estados Unidos La Fundacion **Direct Relief International,** quienes donaron fondos para poder asistir a mas de 2,000 Familias. Hemos podido entregar a estas familias artículos de higiene personal y otros. También hemos realizado Catastros para poder ayudar a personas discapacitadas con sillas de ruedas, andadores, muletas y bastones para no videntes. Las estadísticas de la CONAF (corporación nacional forestal de Chile) confirma que 11,349 hectáreas fueron destruidas, personas fallecidas 137, y mas de 21,000 personas fueron afectadas directamente, 15,500 Casas quemadas y la mayoría totalmente. Agradecemos a la Municipalidad de Viña Del Mar y a todos Los presidentes y presidentas de las Juntas de Vecinos quienes nos ayudaron con los catastros para así poder ayudar a los mas necesitados.









Voluntarios armando las cajas de insumos de aseo personal y otros artículos.










Direct Relief
FEDES


Direct Relief
FEDES




Direct Relief
FEDES


Direct Relief
FEDES


Direct Relief
FEDES


Direct Relief
FEDES
Ladysoft
Babysec
Aqua
Premium

Distribución de la donación: para ello nos ayudó también el encargado de emergencia de la Municipalidad de Viña del Mar, el Sr. Alejandro Lazcano junto con Daniela Gallardo y Maribel Bustamante coordinadoras territoriales del equipo de emergencia.



Steven junto con Daniela Gallardo, en reunión con Katherine Burgos y Tamara Sanchez asistentes sociales del CESFAN (Centro Salud Familiar) Dr. J.C. Baeza, para ver los casos de personas afectadas con discapacidad.



Maribel y Steven en la distribución de la donación.



Maribel y Daniela encargadas del proyecto de emergencia de la Municipalidad de Viña , chequeando la ficha FIBE que tienen las personas que fueron damnificadas.





La primera distribución de la donación se entregó en la Zona el Olivar que tiene mas de 900 familias afectadas. Se logro con la colaboración de las siguientes juntas de vecinos de esta zona:
El Olivar 1 era. Etapa, El Olivar 2da. Etapa, El Olivar La Tirana.
En esta entrega nos acompañó Lilian Caceres presidenta de la Junta de Vecinos La Tirana, Javiera Solis y Anali delegadas de la Junta Vecinal Villota Rio Condores.





Lilian (compartiendo su testimonio. Foto derecha: Lilian con su hijas y nieto (quienes también lo perdieron todo.

Lilian, presidenta de la junta de vecinos La Tirana, nos comentaba que el día del incendio se quedó en shock, todo estaba tan lleno de humo y llamas…. cada miembro de su familia se dirigió en diferentes direcciones, por lo que fue una angustia toda la noche ya que no sabia que habría sido de ellos. Comentó: "Fueron momentos muy difíciles porque no podía ni pensar, estaba perdida y no sabia a donde ir o qué hacer, parecía un zombi, el fuego nos rodeaba por todas partes, había personas pidiendo auxilio, sin poder hacer nada por ellas..todo parecía una pesadilla, había explosiones por todas partes por las garrafas de gas, parecía que hubiera caído una bomba, todo cubierto de llamas y humo ¡horroroso!. Doy gracias a Daniela Gallardo, coordinadora de emergencia de la Municipalidad de Viña, quien vino para ayudar en el desastre, me sacó de mi aturdimiento y me pidió que le ayudará a organizar a mis vecinos en un lugar seguro para atender a sus necesidades." Nos contó que pudo encontrarse con su familia al día siguiente, "muchos estamos con depresión, es muy triste ver el vecindario quemado, sin plantas, sin luz…muchos de los vecinos que perdieron todo ya no están, las relaciones de amistad que teníamos por años se quebraron y muchos se tuvieron que dispersar a otras zonas, muy triste…no podía contener las lagrimas. Gracias a Dios estamos vivos. Agradecemos esta ayuda, nos anima saber que se acuerdan de nosotros.





Javiera Solis y Anali delegadas del barrio de la Junta Vecinal Villota Rio Condores. Ayudaron con los listados de las personas afectadas de sus zonas. Ellas también fueron afectadas por los incendios, admiramos su dedicación y compromiso con todos los vecinos afectados. (Foto izquierda: Javiera con Grace, Foto derecha: Javiera y Anali.



Susana, vive con su esposo y su hija vivía al lado con su familia, compraron con mucho esfuerzo para vivir cerca y estar todos juntos, y perdieron la casa ellos y su hija.
Solo Dios nos da la fuerza para seguir adelante, estamos todos en un departamento pequeño en Viña. Gracias a Dios que estamos vivos que es lo mas importante. Muchas gracias por acordarse de los mas desposeídos.



Angelica, perdió todo, de repente se vieron atrapados por el fuego, no tuvieron tiempo de sacar nada, ella se quemo, tratando de salvar a sus nietos que tienen TEA (Trastorno del espectro autista) y son pequeños. Vivía con su hija y sus cuatro nietos que ella cuida como sus hijos. Nos comentaba que “los niños son los que mas sufren porque todavía se asustan, ¡fue horrible!, tuvimos que salir como los ratones despavoridos. Las llamas eran altas, mucho humo, ¡espantoso!... Agradecidos que estamos con vida. Y por toda su ayuda”



Sandy Espinosa, fue afectada por los fuegos, perdió todo ella se quemó parte de su cuerpo, las piernas y los brazos. Está con injertos todavía. Estaba muy agradecida de poder salvar su vida, vive sola con sus dos hijos. ¨Me mude para vivir cerca de mi madre, lo perdí todo, mis padres también perdieron todo. Gracias a Dios que salvamos la vida. Muchas gracias por toda la ayuda recibida, por no olvidarse de nosotros¨.









Fotos secuencias de la distribución








MUNICIPIO
EN EL TERRITORIO
siempre junto a la comunidad


Direct Relief
FEDES


ViñadelMar
Municipio de Cuidados
Dirección de Desarrollo Comunitario
Direct Relief
FEDES


MUNICIPIO


Direct Relief
FEDES

Algunos videos de personas que compartieron sus testimonios











Distribución en El OLIVAR, Cuarto, Quinto y Sexto Barrios.
Nos acompañó para la entrega: Madeline Echeverría Presidenta de la Junta de Vecinos Progreso (sector cuatro y cinco) y el delegado de dicha Junta Gonzalo Segura. En este sector mas de 250 familias fueron damnificadas y 15 fallecidos.
Distribución en el Sector Villa Olivar Norte, El Olivar el Progreso y Villa Arauco.



Gonzalo Segura delegado de JV Progreso, compartiendo con Steven sus dramáticos testimonios.



Daniela y Maribel encargadas de la emergencia chequean la fichas FiBE de las personas damnificadas.











Eran Comunas (zonas) de personas trabajadoras y esforzadas que perdieron todo. Muchos no se habían vuelto a ver desde el trágico día de los incendios. Cuando se encontraron se abrazaban y lloraban juntos… Fue muy conmovedor verles. Nos contaban que, el fuego les unió mucho como comunidad, de apenas conocerse a tener una relación mas profunda que nunca.











Momentos de reencuentro y profundos abrazos





Juliet Lopez, perdieron todo, salieron con lo puesto sin saber a donde dirigirse, unos vecinos les ayudaron y les sacaron a un lugar mas seguro. Su hermano y los hijos de su hermano murieron en el incendio quedaron atrapados y no pudieron salir, (fotografía derecha lo que quedo de la casa de su hermano y la suya.) fue peor que una película de terror, la gente se quemó dentro de los autos, no les dio tiempo a salir. Nos comentaba entre lagrimas que no puede volver al barrio, tiene mucha depresión, le vuelven los recuerdos.. “Estoy en terapia quedamos muy mal emocionalmente". Ahora vive con su familia en un pequeño departamento alquilado cerca del centro. Estaba muy agradecida por la ayuda y que todavía nos acordáramos de ellos, ya que se sienten abandonados.





Grace junto a Jesica Muñoz, en silla de ruedas, ella sacó a su mamá de noventa años a fuera de la casa, no sabe cómo lo pudo hacer porque apenas puede caminar, pero apoyada de lo que podía encontrar a su paso la pudo sacar, justo estaba un vecino afuera avisando que todos salieran y las ayudó a subir en un auto y llevarlas a un lugar mas seguro, sino hubiera sido por ese buen vecino y la ayuda de Dios, no estaríamos vivas. Muchas gracias por toda su ayuda.



Lo mas destacable en cada entrega fue la gratitud de cada persona, todos estaban muy agradecidos por la donación y tiempo dedicado, ya que sentían que no se les ha olvidado.















Foto: Gonzalo (en el centro)







Gonzalo nos comentaba que perdió todo, y siempre pensó que estaba preparado para cualquier emergencia, siempre decía a su familia que cosas tenían que tomar y salir corriendo. Sabia todo lo que tenia que hacer, lo importante salvar la vida les dijo a su esposa e hijos, pero el reaccionó quedándose en la casa tratando de apagar el fuego. Llegó un momento en que no pudo más y casi pierde la vida porque se vio atrapado por el fuego, se salvó porque al salir vio una camioneta que pasaba y se subió en la parte de atrás, ¨fue muy angustiante porque no sabia donde estaba mi familia y hacia donde se habían dirigido, ya que el fuego rodeo todo, era un verdadero infierno… Doy gracias a Dios que estamos salvos, aunque perdí todo lo que construí en toda una vida. Pensé que ahora que me voy a jubilar tendría una vida tranquila ya que teníamos todo lo que necesitábamos. Es muy duro a mi edad empezar de nuevo, con menos fuerzas y menos ingresos.. aun así hay que seguir adelante, luchando, pues estamos vivos, confiando en Dios¨. En su sector fallecieron 15 personas.

Distribución en el Sector Achupallas, Poblaciónes Villa Rogers, Puesta del Sol, Villa Independencia y Los Almendros. Nos acompañó Nitrod Sandoval Presidente de la Junta Vecinal de la Villa Rogers. Mas de 1000 familias fueron damnificadas.





Una Comunidad muy afectada, en muchas de las casas de este sector vivían muchas personas de allegados (en una misma propiedad viven varias familias) y de muy escasos recursos. Muchos de ellos al ser tomas de terreno no recibieron ayudas del gobierno, por lo que su situación es muy difícil en todos los aspectos. Muchos vecinos nos comentaban que “ahora están mas unidos que antes. Se colaboran y ayudan mas. Antes muchos ni se conocían ni se saludaban. Es triste que pasen cosas así para que nos ayudemos y respetemos mas”.







Se han ido reconstruyendo casitas de a poco, y con escasos materiales que consiguen, gracias a Dios que tienen contenedores con aseos y duchas comunitarias que trajo el Gobierno.





Algo que destacamos en cada reunión fue la colaboración de cada delegado de las juntas vecinales.



Jorge comentaba, “lo que duele es perder los recuerdos, estuvimos a punto de quemarnos, pudimos subir al cerro porque cuando salimos había una camioneta de un vecino y subimos arriba, sino estaríamos muertos. Llevábamos 24 años en la casa, ya teníamos todas nuestras necesidades, con mi esposa estábamos diciendo estamos bien, no nos falta nada y después de tantos años de esfuerzo no tenemos nada hay que empezar de cero nuevamente. Gracias a Dios tenemos vida y saldremos adelante, pero es muy duro.







Esta Comunidad fue muy afectada, son personas de muy escasos recursos que perdieron todo. Hubo muchas manifestaciones de agradecimiento.



Maria, perdió a su hijo el año pasado de cáncer y vivía con su nieto de 27 años con deficiencia intelectual. En el momento del fuego ella estaba fuera de la casa, tenia consulta medica en el centro, cuando llegó no pudo acercarse a la casa porque estaba ardiendo. Nos comento: “estaba desesperada porque no sabia si su nieto había podido salir, a mi me llevaron a un lugar un poco despejado, gracias a Dios mi nieto estaba ahí, y me dijo: abuela me cansé de tirarle agua a la casa pero no pude salvarla, solo pude sacar a la gatita y sacar la foto de mi papa (quien había muerto hacia un año de cáncer y lo extrañaba) Teníamos una casa grande de dos pisos, Ahora no tenemos nada. Pero tenemos la vida”. Dios la bendiga, se emociono… “gracias a Dios estamos bien. Las cosas se recuperan y sino… aprendemos a vivir sin ellas. Muchas gracias a todos por esta ayuda todo es una ayuda, especialmente que se acuerden de nosotros.”



Francisco Allende, perdió todo. Vivían dos familias en el terreno, el con su esposa y dos hijos y su hermana con su esposo e hijos, total 9 personas que fuimos afectados y perdimos todo, la casa, los vehículos y las herramientas de trabajo. “Soy constructor y trabajo por mi cuenta”. (como trabaja por su cuenta no recibió ningún tipo de ayuda del gobierno). “Solo puedo decir que estoy agradecido de tener vida y que podemos estar juntos con mis hijos, ahora hay que echar para adelante y hacer todo lo que se puede. Muchas gracias por toda la ayuda de la fundación ya que sentimos que nos tenían abandonados. Muchos todavía estamos en shock, especialmente los niños, nos va a tomar mucho recuperarnos…”



Marisol Pinilla, madre e hija perdieron todo, nos decía ¨pero solo Dios sabe porque pasó, así que a pesar de lo duro que es seguimos confiando en Dios, la única cosa buena que trajo el incendio es que ahora los vecinos nos ayudamos mas, es una pena que tengan que pasar estas cosas para que nos llevemos bien, eso es lo único bueno rescatable. Muchas gracias por toda su ayuda. Es muy doloroso todo lo que estamos viviendo, se agradece que nos acompañen.”



A pesar de todo su sufrimiento, todos tenían palabras de gratitud y una sonrisa. Los niños y los adultos mayores son quienes peor lo están pasando.





Maria nos comentaba que, vivían tres en su casa, en el mismo terreno, su hija vivía con sus tres hijos en otra casa, las dos perdieron todo. Gracias a Dios salvaron la vida. Estaban muy agradecidas por la ayuda.

Chile tiene muchas familias que viven de allegados, es decir que viven en el mismo terreno que los padres, abuelos o tíos, que les dejan un trozo y construyen una casita. Por lo que la cantidad de familias que perdieron sus casas y todas sus posesiones fueron muchas, por ley solo pueden darles casa de emergencia a la dueña del terreno. Por lo que muchos viven hacinados en casas precarias confiando poder ahorrar y construir nuevamente sus casas.

Video de algunos testimonios, les costaba mucho revivir los trágicos momentos por los que pasaron, solo tenían palabras de agradecimiento.













Ana Aguayo, de etnia mapuche, abrió una olla común, su casa no se quemó y desde el primer día de la catástrofe se puso a cocinar para todas las personas damnificadas que podía, especialmente ayuda a todos los adultos mayores que viven solos y no tienen ayuda ni vínculos de apoyo.

Le dejamos cajas para cada adulto mayor que ella atiende. Con su esposo van a ir a entregárselas en la casa, no podíamos ir con el camión por causa de la topografía, son calles de tierra y muy empinadas, ella se ofreció a entregárselas personalmente. Luego nos envió fotos de las entregas.





Muchos de los vecinos están con sus propios medios tratando de levantar sus casas como pueden, solo quieren tener un techo donde poder vivir y tener su privacidad.





Distribución en el Sector Villa Dulce, Juntas Vecinales: Villa Dulce Crac, Villa Dulce Crac 2, Villa Dulce Norte y Villa Dulce ampliación, 800 familias afectadas.
Nos acompaño Jessica Presidenta de la Union Comunal Viña del Mar y ampliación Villa Dulce y Rene Madrid presidente de la junta vecinal Villa Dulce Norte.











Jessica, presidenta de la Union Comunal de Viña del Mar, nos ayudo a entregar la donación a los vecinos afectados por la tragedia.





Sandra Arredondo, perdió su casa, la estaba pagando a crédito, comentó: “En el terremoto del 2010 perdí todo y ahora me quedé otra vez sin mi casa, sin mi emprendimiento (hacia manualidades, tenia un taller en la casa), sin la alegría, estoy en una gran depresión. Mis hijos no quieren volver al lugar, tiene tres hijos estudiando, con mucho esfuerzo consiguieron becas universitarias, son muy estudiosos. Se salvaron de milagro ya que estaban estudiando y tenían los audífonos puestos, con las ventanas cerradas y no habían escuchado que el fuego estaba al lado.

Cuando llegué de trabajar pude avisarles y salimos todos corriendo sin sacar nada. Todos nuestros esfuerzos y trabajo se esfumaron.

Gracias a Dios pudimos salir y salvar la vida. Pero yo estoy con mucha depresión con psicólogos y mis hijos no quieren volver a vivir aquí.

Lo estoy pasando muy mal. Gracias a Dios que hoy recibí la buena noticia que el gobierno me va a construir la casa. Ha sido una lucha pero al final después de mucho pelear e ir a la prensa y hacer ruido, lo he conseguido.

Muchas gracias por toda la ayuda que nos dan, porque se aprecia y se agradece que no se olviden de nosotros, eso nos da mucho animo para seguir, pues no nos sentimos solos”.















Edith Olmos, tiene 8 hijos que viven con ella de allegados y perdieron todo.
Sufre de úlceras varicosas y hernia, nos decía ¨fue muy difícil y continua siéndolo por mi estado de salud pero, gracias a Dios salvamos la vida y seguimos adelante, su hija es delegada de una zona que se dedica a ayudar a los adultos mayores que no pueden valerse por si solos.





Italo, es oficial mercante, va todos los días a recoger almuerzos y se los lleva a los adultos mayores que no pueden salir de su casa.

Sergio 60 años, con mi familia perdimos todo, el esfuerzo de toda una vida se nos fue. Fueron momentos muy tristes y amargos. Estamos muy agradecidos por fundaciones extranjeras que se han preocupado y nos han ayudado como ustedes, sin su ayuda no hubiéramos podido salir adelante.

Durante la distribución de la donación hemos visto muchos héroes que están detrás de las escenas, ayudando desinteresadamente a los mas necesitados. Vecinos que hacen los almuerzos. Voluntarios que llevan comida y que van a buscarla en sus autos para que los que no pueden ir a buscarla puedan tener una comida caliente y nutritiva. Y no solo lo hicieron por un mes, llevan mas de 8 meses haciéndolo anónimamente.





Luisa Gonzalez, se le quemo la casa donde vivía sola, tenia un pequeño negocio de artesanías y costura, hacía arreglos de costura, se le quemo todo y se dedico a ayudar a otros junto a Margarita Sanchez otra señora de la sede vecinal, se pusieron a cocinar almuerzos para todos los damnificados. Desde el segundo día de la emergencia hace 8 meses y no han parado de cocinar y ayudar a otros. Olla comunal el refugio. "Me salvó la vida de la depresión y la angustia, el ser útil para los demás. No cobramos nada por el trabajo lo hacemos de corazón, las empresas nos ayudan con algo en alimentos pero cada vez menos."





Entregando almuerzos calientes. Esta es otra de las 58 ollas populares que cada día entregan almuerzos a los damnificados.







Videos con unas palabras de agradecimiento









Sector Achupalla, Villa Florecer de los Almendros y Villa Independencia, Melanie Ojeda presidenta de Villa Florecer de los Almendros, 400 familias damnificadas en su sector y 10 personas fallecidas.





Melanie, es enfermera en el Hospital del Trabajador, ayuda en su tiempo libre como dirigente de la Villa Los Almendros, colabora poniendo inyecciones a los vecinos que lo requieren, especialmente ahora tiene bastante trabajo porque después de la catástrofe hay muchas personas con depresión.

Nos comentaba: que perdió su casa, los bomberos no tenían agua, ni donde cargarla, pues no daban a basto porque el fuego era mucho, así que tuvo que ver como se quemaba su casa sin poder hacer nada. Gracias a Dios salvé la vida y milagrosamente cuando regresó a la casa después que el fuego terminó, su auto era lo único que no se quemó, ella se había quedado con las llaves de la casa y ahi tenia también las llaves del auto, por lo que pudo entrar, a pesar del peligro que corría pues me decían que no lo hiciera porque podría explotar al dar la llave, confié en Dios y me arriesgué y no me pasó nada. Ese auto fue una ayuda no solo para mi, sino para ayudar a todos los vecinos, ya que era el único auto que había y funcionaba en la zona. Tuve que ayudar a muchas personas a llevarles al hospital y a conseguirles diferentes necesidades.

También tienen un centro de olla común donde dan 400 almuerzos diarios, la casita que se ve en la foto es la sede vecinal que se levanto en tres días para poder dar apoyo con almuerzos y asistencia a los vecinos afectados.

En este sector nos comentó que fallecieron 10 personas. “Fue muy triste… todavía me cuesta hablar.” (

(Foto: izquierda Melanie junto a Steven y Grace de Fundación FEDES, foto derecha Melanie en cima de una silla explicando a todos los asistentes cómo se va a realizar la distribución.)













Cecilia Gonzalez son 5 en la familia, sus hijos y nietos, su nieto francisco Javier 4 años decía que perdieron todo pero que salvaron la vida y estaba muy feliz de estar todos juntos con vida. Con su propio esfuerzo están construyendo, nos comentaba ¨ya que todas las casas de nuestra familia se quemaron, la nuestra la de mis hijos, ahora vivimos todos juntos en una media agua (una casa de 18 m2) hasta que podamos terminar de levantar la nuestra y de ahí poco a poco continuar con las otras casas. El incendio produjo un cambio en los vecinos, nos ayudamos mas, aunque hay mucha soledad.





Maritza Vergara, se emociono y con lagrimas nos dijo: ¨perdimos todo, es muy triste, no tanto por las cosas materiales que se pueden recuperar sino nuestra historia que esa no se recupera.. A Dios gracias pudimos salvarnos, mi esposo yo y mi hija junto con mis mascotas. Gracias por su ayuda que se agradece mucho¨.





Victor Vito, es discapacitado, sufrió hace años un accidente cerebro vascular que le dejo discapacitado del lado izquierdo. Se emocionó… con lagrimas nos contaba que “salvó su vida de milagro, como no podía correr por su discapacidad, se quedó al lado de la iglesia y se encomendó a Dios. A los pocos minutos llegó su hijo y su nuera y le tomaron del brazo y lo subieron a un van y así pudo salvarse, lo perdieron todo. Toda la población se quemó, fue horrible….perdonen todavía me emociono” Muchas gracias a toda la gente buena que nos ha donado esta ayuda. Dios les bendiga.



- Giorgina una joven mamá, estaba muy agradecida por la ayuda. Fueron dos familias en su casa las afectadas, ella con sus hijos y sus padres que vivían en el mismo terreno en dos casas distintas. Están tratando de sobrellevarlo, nos decía: “nos está costando por lo que toda ayuda es bien recibida. Muchas gracias!”





Esta sede vecinal, también sirve almuerzos y desayunos para todos los vecinos que lo necesiten. Muchos van con sus ollas a la hora del almuerzo y esperan hasta que este listo para que les sirvan la comida. Esta sede se levanto inmediatamente después de la tragedia para poder ayudar a todos los vecinos con comidas calientes. Desde entonces sigue funcionando, pues todavía hay personas que viven en carpas.









Todavía hay mucha desolación y soledad, son un ejemplo de ir a través de su sufrimiento, tratando siempre de tener una sonrisa y unas palabras de agradecimiento que nos dan de corazón.





- Williams Villarroel, 62 años, vive con sus padres, su hermana y sus sobrinos todos perdieron sus casas. El gobierno les dio una casita de emergencia (se ve abajo con techo de lata). Ellos con su esfuerzo están tratando de reconstruir, ya han puesto las bigas de hierro y poco a poco quieren poder darles a sus padres (que son mayores) y a su familia un lugar mas cómodo, donde puedan vivir. Sus padres no salen de la casa, porque el terreno es muy irregular no hay buenas escaleras para subir a la calle, antes solo tenían tres peldaños para subir. Todo ha cambiado, nos decía, “nuestra vida ha cambiado nos ha afectado a todos, todos los vecinos estamos tratando de recuperarnos como podemos porque no tenemos ayuda, anímicamente estamos mal… (se emociono con lagrimas no pudo seguir). Solo dijo gracias por acordarse y venir a donarnos esta ayuda que siempre es bien recibida.





Claudia, 4 familias fuimos afectadas vivíamos en el mismo terreno en diferentes casas y lo perdimos todo. Con sus ahorros levantaron una casa donde viven todos ahora. Se sentía muy angustiada porque su hijo termino sus estudios técnicos y no le dan trabajo porque le discriminan por vivir en la zona afectada por los incendios. Estaba muy feliz que fundaciones extranjeras les ayuden cuando ya nadie se acuerda de ellos.









Videos con palabras de agradecimiento





Zona Lomas La Torre, Junta de Vecinos Jardin La Torre. Jazmin Zaira presidenta y Rosa Gamboa vice. Presidenta de la Junta de Vecinos. Nos ayudaron con la distribución, en este sector mas de 120 familias fueron damnificadas.







Steven, en puerta de tienda de campaña que cedió Naciones Unidas para la emergencia, donde entregan a los vecinos afectados atención medica, psicológica y enfermería.













A pesar de todo el sufrimiento, tuvieron tiempo para reírse un poco con un buen sentido del humor a través de las lagrimas.

Carolina, 6 personas en su familia perdieron todo. Muy agradecida por toda la ayuda.





Patricia Ulloa, tiene una pequeña discapacidad de cadera. perdieron todo, en su casa vivían ella y su esposo y en el mismo terreno en otra casa vivía su hija con su esposo y tres hijos. Todos perdieron todo.



Lida Piticar, fueron tres familias damnificadas, la suya, la de su hijo y la de su hija, lo perdieron todo. Estaba muy agradecida por la ayuda, especialmente porque no solo les ayuda en su necesidad sino que les anima saber que no están solos.



Isaira, en mi casa éramos tres personas, una de tercera edad yo que soy medio discapacitada y mi nieto, también padezco de un cáncer de huesos no ha sido fácil sobrellevar todo, por lo que agradece toda la ayuda infinitamente.



Jovenes mamas, muy agradecidas porque sentían que ya les habían dejado de lado pues no llega nada de ayuda, querían dejarnos saber lo agradecidas que estaban, ellas perdieron todo. ¨Este aporte nos hace no perder la esperanza. Dios les bendiga¨ nos decían.

Videos









Zona el Sauce, nos recibió Elisabet Rios, tesorera de la Junta de Vecinos el Sauce, en su pequeña sede pudimos hacer la entrega de la donación. Esta pequeña sede también sirve de olla común, sirve comida caliente y baños para todos los vecinos que lo necesiten. En esta zona fueron mas de 49 familias afectadas.









Esta zona, de las afectadas, fue una de las zonas mas vulnerables y de mas escasos recursos. Todos estaban muy agradecidos por la ayuda.





Elisabeth Rios, es dirigente de la junta de vecinos el Sauce, ella tuvo que huir de dos lugares, ya que se le quemó su casa y se fue a la casa de sus padres y tuvieron que salir de ahí también porque el fuego les alcanzo, así que se quedaron sin casa ella y sus padres, decía ¨logramos salir por los pelos, porque todo fue muy rápido y empezamos a ver como caían los arboles, pensamos que no podríamos salir de ese infierno que se desató por todas partes. Hay días que me cuesta salir adelante pero tengo que hacerlo especialmente para ayudar a los que están peor que yo pues yo soy joven, y como dirigente tengo que ver las necesidades de mi comuna tenemos muchas personas atendiéndose con psicólogos incluida yo, me cuesta hablar de ello....se remueven muchas emociones que me hacen mal¨. Estaba muy agradecida por toda la ayuda a la Comunidad.
(Foto: Grace M. directora Fundación FEDES junto a Elisabeth dirigente de J.Vecinal el Sauce)



Joselyn, es damnificada junto a su esposo y su hija, perdieron todo, estaba muy agradecida por la ayuda. Para la mayoría de los damnificados, es difícil revivir nuevamente lo que vivieron.



Jessica Astudillo, es madre soltera con 2 hijos, perdió todo y también a sus mascotas , vivía en una casa, ahora están todos en una sola habitación donde duermen todos juntos, comentaba ¨no está siendo fácil especialmente para los niños. Con la ayuda de Dios saldremos adelante. Muchas gracias por la ayuda que nos brindan¨.



Luis Mayea, 62 años. Vive solo con su hija, perdieron todo, su casa y sus herramientas de trabajo, se quedo con lo puesto. El trabajaba de maestro de obra. Esta pasando por un momento difícil y depresivo porque a su edad conseguir todo de vuelta no es fácil, especialmente porque ahora tiene que trabajar de ayudante ya que no tiene ninguna herramienta y el sueldo es bajo. Estaba muy agradecido por la ayuda.







Todos los vecinos se ayudan unos a otros los que no podían ir a recoger su caja porque estaban trabajando mandaban al vecino con los documentos para que pudieran recibirla. Venían con sus carretillas a retirar las cajas, bajo la supervisión de la presidenta y delegada vecinal que conoce a todos sus vecinos.

















Videos con palabras de agradecimiento



Reunion con Presidentes y Dirigentes de Juntas Vecinales afectadas por los incendios.







Steven Colon presidente de Fundación FEDES, explicando a los presentes el programas de ayuda a las familias damnificadas.

A la reunión asistieron todos los Presidentes y Presidentas de todas las Juntas de Vecinos de todas las Zonas donde pudimos llevar ayuda. Pudimos re-agendar otras entregas de personas que no pudieron venir a recibir la ayuda, y nos organizamos para la segunda etapa de la donación.

En esta segunda etapa ellos nos ayudaran a hacer un catastro de todas las personas discapacitadas que o perdieron sus ayudas técnicas y los que nunca las han tenido, como sillas de ruedas, andadores simples, andadores con silla de reposo, bastones y muletas y bastones para no videntes. Conseguirán la documentación que solicitamos como lo es: la ficha que les ha creado la Municipalidad que muestra que son personas afectadas por la emergencia, fotocopia de su carnet y un certificado medico que diga cual específicamente es la ayuda técnica que necesitan. El Centro de Salud y Consultorio de esta Area, se ofreció para atender gratuitamente a todos los que necesiten este certificado.

Pasamos también un tiempo de compañerismo muy agradable y pudimos agradecerles y felicitarlos por toda su ayuda para ubicar a todas las familias y reunirlas para poder distribuir la ayuda. Son personas tan positivas y recilientes un verdadero ejemplo, luchadores y personas increíbles. Algunos llevan años en esta labor de ayuda a sus comunidades y sin ninguna remuneración.

De las 15,500 viviendas afectadas el Gobierno solo ha construido hasta la fecha 237 casas, el resto de las familias se las arreglan consiguiendo los materiales que puedan y van haciendo sus casitas o muy pequeños espacios donde vivir. Y tienen mas de 50 Ollas populares que ellos mismos atienden y donde entregan comida a los mas necesitados.

Junta de Vecinos Puesta del Sol, Julio Bruna su Presidente y Claudio Vivanco el tesorero. 300 personas afectadas, el Comité Villa La Pradera organizo en su zona la distribución de la donación, ya que la Junta de Vecinos no tiene Sede.















Carmen, su esposo murió en el incendio nos comentó que perdieron todo. El fuego les atrapo no tenia salida, ella se salvo porque su esposo le pidió que saliera rápido y unos vecinos le ayudaron a subir al techo de un bus que estaba en un descampado, ya habían muchas personas subidas en el techo. Su esposo quedó atrás, pensando que podía seguir echando agua a la casa y así salvarla, pero el fuego tenia tal velocidad que no logro escapar con vida. Fue muy traumático porque tuve que presenciar como se quemaba sin poder hacer nada. Solo nos queda confiar en Dios. Muchas gracias por acordarse de nosotros, toda ayuda es muy bien recibida. Dios les bendiga.

Es muy difícil para todos los afectados compartir en horror de lo que vivieron, nos comentaban que era como si hubiera una guerra, garrafas de gas explotando por todas partes y rodeados de fuego sin saber por donde escapar.





El Sr. Vera perdió todo. Sufre de cáncer y ha sido muy difícil para el. Ha sido devastador para todos los afectados, todavía estamos atravesando penas. Gracias a Dios estamos vivos y agradecidos a todas las personas que nos ayudan de buen corazón y se acuerdan de nuestro dolor.

Villa Independencia, Presidente de la Junta Alejandro Moreno, Tesorera la Sra. Blanca, nos ayudaron a distribuir la ayuda en su sector. Aquí, 400 familias fueron damnificadas y 136 personas fallecidos.



















Antonio accidente vascular hace 2 años, casi muere en el incendio, se pasó semanas llorando. Estaba muy agradecido que todavía hay personas que se acuerdan de ellos.











Zona Los Almendros Achupalla, 500 familias afectadas. Junta de Vecinos los Almendros B, Presidenta Monica Escobar y delegado Gerardo Navarro, nos ayudaron a hacer las entregas a sus vecinos.





















Laura, se le quemó su casa y también su emprendimiento, es podóloga y hacía podología desde su casa, ahora no tiene nada, su esposo sufre de cáncer, tiene dos hijos, quedaron muy afectados, con una sonrisa, al final comentó: ”hay que seguir adelante, no queda otra, mientras tengamos vida hay esperanza.”





Maria perdió todo pero decía: ¨gracias a Dios estamos vivos¨ tiene 2 nietos, perdió su auto también que era su forma de trabajo. Nos comentaba: “Muchos no tienen derecho a reconstrucción, por no tener regularizados los terrenos, aunque lleven mas de 30 años viviendo ahí. Esta siendo difícil pero saldremos adelante!”





Patricia Vargas (foto vestida de negro) tiene 4 hijos que son asmáticos, ella sufre de fibrimialgias, debido a su enfermedad tenia un emprendimiento en su casa de un pequeño taller, tenia todo tipo de maquinas de coser industriales (muchas de ellas las estaba pagando), perdió todo. Patricia daba trabajo a otras personas de la Comuna que la ayudaban a coser (muchas de ellas adultos mayores, que necesitaban un ingreso extra) y quienes también lo perdieron todo.
Su suegro murió en el incendio, después de la tragedia, tuvieron que velarle en la casa toda quemada, con un olor horrible, nos comento que, fue muy doloroso para ella y su esposo. Están con sicólogos toda la familia. Es admirable, a pesar de su enfermedad y sus perdidas ella trabaja como delegada en su sector, ayudando al que necesita, esto le ayuda a olvidarse de sus problemas. Está tratando de reconstruir poco a poco con su esfuerzo y el de su esposo, porque no tienen todavía ninguna respuesta del gobierno.






Purísima y su hija Marisol, Purísima tiene una enfermedad del pulmón solo tiene uno, su hija de 26 años tiene cáncer, nos pidió oración, ella trabaja de delegada en la comuna ayudando a todos los vecinos, es la forma que tiene de poder olvidarse de toda la catástrofe donde perdieron todo, ahora están en una media agua (casita de 18 metros cuadrados) que no es muy saludable para las dos. Estamos agradecidos a Dios estar con vida y de todas las ayudas recibidas.

Un agradecimiento muy especial a **Direct Relief International** por las donaciones que dieron a Chile para ayudar a los damnificados de esta catástrofe.
La mayoría de las reacciones fue: “Gracias por acordarse de nosotros”







